盛京時報

本報價目　每張銅五枚　每月七角五　外埠郵寄每月九角　半年五元　全年九元五
告白刊例　一行五號字十六字起碼登一日者每行四角　登長期者面議
發行人　佐藤善雄
編輯人　菊地貞二
印刷人　山本竹松
發行所　奉天大西門外大什字街路北　盛京時報社
電話　日二番　中一六八

論說

論袁總統出私帑以賑湘粵等省災民

頃者袁大總統。廑念湘粵等省水災之慘狀。乃特出其私帑三萬元。以爲賑濟之需。用以達其視民如傷之素願。而併以激勵在事辦賑濟者之天良。意固甚善。各省義賑。聞風而興起。此孑遺之民。庶乎其有瘳矣。即不然。災民亦當感惠不淺。以爲總統之不忘我有如斯也。

雖然。總統之職責。在察吏弭匪以安民。而無俟區區之小惠。以牢籠而要結之。今日民力疲敝。尤當使之休養生息。徐以恢復其元氣。若夫縱一般貪殘之吏以賊民。而匪氣遍地。又無術使之銷弭。徒知朘削民之脂膏。以爲國家餉費。而斯民疾苦。則豪不聞問。是豈足語於爲治者哉。夫我國今日顯著之迹象。非特身受者不能堪。即旁觀者亦且代爲扼腕久之。以爲有義務而無權利。乃中華民國之共和國民。然則即無水旱偏災之相逼。我民蓋已囂然失其有生之樂矣。耗矣哀哉。

夫議躅議賑。專制時代。亦嘗有之。然則今日袁大總統之發私帑。蓋猶前清之發內帑也。姑無論澤之未必能遍及也。即遍及矣。此區區者。於事亦奚濟。嗟乎。總統而果有意於拯民之生耶。則察吏弭匪。其首要矣。次則注重農政。留意水利。亦爲濟災之要術。其効用之廣。影響之鉅。與僅言賑濟者。究不同。一勞永逸。食其利者或數百年。是眞爲可大久之事業焉耳。

嗟乎。總統而果有意於拯民之生耶。則請先去貪殘之吏。而擢用悃愊無華。盡心撫字者。嚴查匪黨踪跡。設法化導。倘怙惡不悛。則草獮禽薙之可也。雜稅苛捐。可去則去之。凡有興作。視民力以爲準繩。至若農田水利。可沿我華以農立國之舊。特設專官。以董理之。必使民力寬然有餘。而水旱偏災。萬不至爲患。夫而後乃能舉安民養民之實也。而不然者。平時惟恐民之不瘠以死。比遇災祲。乃議躅議賑。以沽恩而市德。此豈足以罔今日較開化之民乎哉。不竊議其後。已屬萬幸。而又何感惠之足云。

雜錄

紀隴海鐵路

隴海鐵路創辦於民國二年測量購地均已着手其最先實行在秦豫一帶其極東海州海門之終點尚未解決其極西蘭州一帶因白狼猖獗全未着手頗礙路政之進行昨友人樂知君見示路政近况茲爲述之

隴秦豫海鐵路督辦爲施肇曾氏資本均由比公司借用實乃俄欵合同概倣京漢汴洛工程師爲比人錫馬以合同載明總工程師不得用他國人全路凡四千餘里就汴洛洛潼二綫而接連延長之工程分東西兩大段由汴至海爲東路由洛至隴爲西路各設總管及正副局長以董其事路綫以鄭州爲中心橫亘京漢東接津浦西越將來之同成(大同至成都綫)近復勘察由陝州至山西之運城支線此路爲銷鹽導綫惟須經黃河橋工頗鉅將來或擇一適中地點俾同成亦得利用此橋則所省經費頗不貲矣東路汴洛段祗四百餘里尚平易徐州以東因出海問題未決正在計畫西路工程以觀音堂硤石爲最鉅山洞凡七由張茅迄陝州多山溝鐵石橋工約數十陝州以西皆沿黃河行頗平坦入函谷[illegible]西安則盡屬康莊矣惟西安至隴若取直徑須經百餘里之荒壤水草均無行車極不便亦絕無生利故必繞道鳳翔府計須多行百數十里全路測定之計畫大畧如此

督辦施氏前在京漢歷充要差於路事情形頗熟因杜比國人之壟斷乃力挈希臘人奧法力德氏總管東路與曾署西路總管者也前充京漢工程師歷充正太蘇杭甬等路總工程師頗優待華員屬下洋員之烽焰因而稍殺又以瑞士人卜立克氏總管西路卜曾署總工程師前充滇越鐵路工程師及汴洛總工程師人亦嚴密屬下多奉法施氏以靡各路冗員糜費之弊用人宗旨至取簡要復在京漢滬等處招攷練習生分別委用既宏造就復收利用之效此對於用人支配不無足稱之處也惟西路總測量團團長比國人新樂士前在京漢路曾與彈壓委員起有齟齬現測量團人之彈壓收支係督辦所委任直接管轄於局長而新氏則謂係彼所雇用祗聽渠一人之命令又各段洋員提欵每項例須聲明用途按月由收支註冊報銷獨新氏謂彼負完全責任不肯宣示用途故測量團每月報銷祗有共付團長若干等語雖局長亦無如何

全路工程原期十年告竣東西路同時進行近以狼禍實屬西[illegible]又因新任總工師以測量團所定第二段路綫彎度及斜坡多不適用從新定綫益以三段測量進行甚緩故工程遲而未辦屬兵之後比公司頗注意於路款乃決集力先修東路趕於年終通車以彰成効而堅外人之信用然後乃將東路全部人員移辦西安至鳳翔一段約四百餘里是爲西路之二段總管即駐西安與洛陽首段所屬澠池至西安同時開工工程或不至過於濡滯惟狼禍不靖隴段終難着手是十年原約能符與否全視政府威信矣

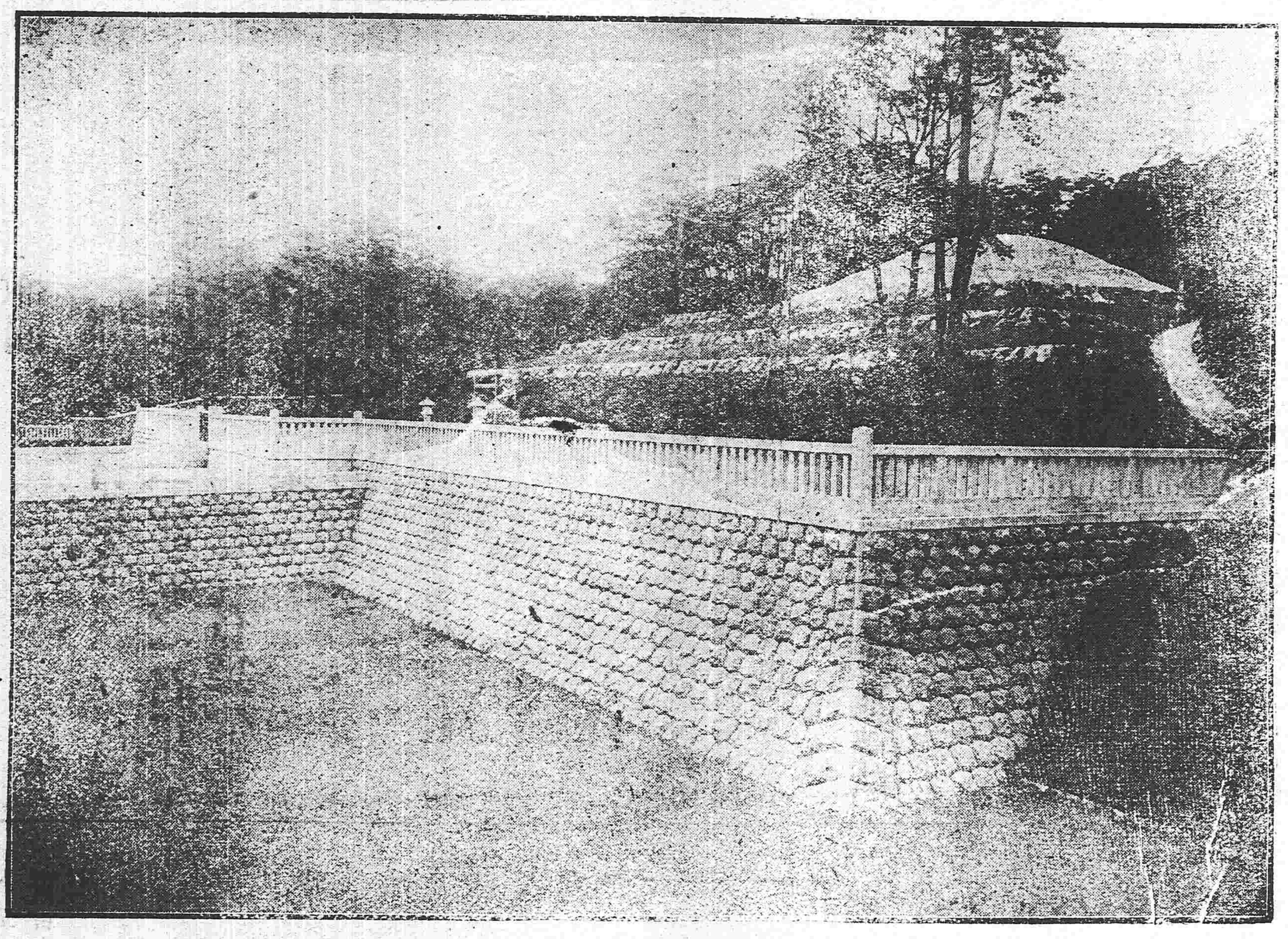

日本伏見桃山陵側面（明治天皇之御陵）

世界女子之手指

(一)中國婦女之手　全球世界中手指之最綺麗者首推中國婦女指色如魚白爪纖纖細關節不多以手觸之如按天鵝絨斯爲女手之上品

(二)西班牙婦女之手　西班牙婦女手指之巧妙據古談相傳似無上美品其實能爲理想的而非眞實的然艷稱西班牙之女手　亦殊有故(一)持扇之式樣非常巧妙(二)以火吃香烟時儀態萬方足令蕩子心醉

(三)希臘女神之手　希臘女神爲歷史上有名艷跡神名爲米羅顧女神之遺像却非纖手似以一時僥倖而浪得名譽也

(四)意大利婦人之手　意國婦人之手雖纖細可愛然往往以指按鼻穴以流涕殿人頗誚其不潔

(五)俄法兩國之女手　俄法兩國女手恆纖可愛然十指之中恒有一指頗生缺點其有缺點之指則加以指環以隱蔽其缺矣

(六)土耳其波斯婦人之手　土波兩國婦女手指尖細而棉輭喜養指甲上施赤色之彩以爲美觀

(七)印度婦人之手　印度婦女雖面之赤黑有如羅刹然手骨綿軟有足稱者手指前後兩節皆可屈曲

(八)美國婦女之手　美國女界於運動競技最爲風行顧手指甚堅並不棉軟且指之背面膚色稍紅不無缺點

(九)德國女界之手　德國上流女界擧止莊雅兩手恒貯於衣袋中無論如何其兩手不輕露也

敬啓者向蒙
垂顧感銘殊深今因三重紡織並大阪紡織二公司爲推擴營業起見合併一大工廠改稱東洋紡織公司所有一切營業仍照以前經理而各貨商標前有三重大阪等二字樣均改東洋二字固無待言至于各種商標及貨成質毫無變更且又多加改良以圖發展而酬光顧之雅意嗣後倘祈多爲賜顧是荷特此佈達順頌
財安

本公司內容
資本金　壹千四百貳拾五萬圓
公積金　九百萬圓
製紡錘數　四十六萬錘
織機數　四千台(擬添三千台)
工人數　一萬二千人

各貨商標
線　十六麒麟　十六桃印(加重)　十六三軒　十四三軒　十二三軒　十碼赤鷹
花旗　人面　三號二甲　龍頭　圈鷄　双鷹
打連　龍頭　双鷹　象　李太白　英瓜
洋機　牡丹　双鷹　金魚
細旗　軍人　玉金花　鷹　鹿
坎布　軍人　三象

東洋紡織公司
代辦　三井洋行　敬具

往上海定期輪船廣告
神戶丸　八月一日(陰六月初十日)正午
榊丸　八月六日(陰六月十五日)正午
頭等票日金四十圓(一去)日金六四圓(來往)
二等票日金二十五圓　同　四十圓
三等票日金十圓
本事務所及在營口遼陽奉天鐵嶺長春各站均可發買聯絡船車票
爾輪船現均備有無綫電報以期通信迅速而謀乘客之便利
大連開　每禮拜四　每禮拜六
上海到　每禮拜一　每禮拜六
上海開　每禮拜一　每禮拜三
大連到　每禮拜三　每禮拜五
南滿州鐵道株式會社
大連埠頭事務所

日本郵船會社瀛船廣告　由大連埠頭起
新瀉丸　七月三十一日(陰六月初九日)往太沽牛莊
高砂丸　八月一日(陰六月初十日)往門司神戶橫濱
日本郵船會社代理店　三井洋行大連支店　電話(二一〇)(四六〇)
乘船票由本出張所自買如有客請至本所購買

横濱正金銀行
奉天支店
奉天城內四平街　電話十二
資本金　四千八百萬圓
公積金　千八百九十萬圓
總店　横濱
支店
神戶　東京　長崎　大阪　倫敦　里昂　紐育　桑港
孟買　布哇　略達　[illegible]　香港　上海　長春　安東
北京　大連　旅順　營口　遼陽　鐵嶺　天津　漢口

北京專電

●加徵落地稅之計畫作罷

政府對於安徽江蘇浙江等省加徵落地稅之計劃因駐京英美兩國公使起而反對現已作爲罷論

●又聘定一法律顧問

俄國語學校長普蘭德亞氏聘爲法律顧問

●永平軍隊並不譁變

外間傳說直隸永平府軍隊譁變等項探實係胡匪四千來襲旋爲官軍之所擊退並無兵變情事

●中日興業會社擬設分行於漢

中日興業會社刻已決定擬在漢口開設分行

●河工出險報告

據直隸巡按使朱家寶報告黃河因大雨陡漲牧州大明縣等處堤壩行將決潰

東京專電

●日本果嚴守中立歟

外務省現已將奧國宣戰之公文發表惟日本與英國有同盟關係嚴守中立與否尚未確定

●英不願以兵力干涉之

英國關於奧塞間糾轕並無武力干涉之意戰局恐難一時解決

●奧軍佔領伯爾克拉德說

塞國首都伯爾克拉德市有被奧軍砲擊起火之說果爾則奧國似已佔領該市

●防務會議與海軍補充計畫

本日防務會議開會海軍大臣及軍令部長詳說海軍補充計劃

●軍情殆不便輕洩於外歟

奧國對於新聞電報頗極嚴密故戰況實情無由判明

●參觀者數名負傷

大正博覽會南洋館聘用南洋土人日昨因事憤怒肆其暴行參觀者數名因之負傷

外電一束

●弛備須俟之和局確定以後

據俄京來電云政府當軸聲明此次所整戰備將來非和局確定則斷不撤回

●發佈陸軍一部分之召集令

據倫敦來電云俄皇現已將陸軍一部分之召集令發佈一面向德國政府通告謂德國若發布召集令則吾國當將殘餘軍隊一併召集

●對於覆答條件之論評

據俄京來電云塞國現已覆答奧且據實通告俄外相薩索諾夫聞駐紮俄京外交團均以該覆答條件甚爲正當與若不滿意則亦何所容其要求

●頃刻間現出修羅場

倫敦電傳云有愛蘭達普林來電該市兵警與愛蘭國民黨義勇軍衝突相互開槍忽演出修羅場軍隊自有此衝突後向街上群衆開火無辜人民六十餘名因之傷亡按此事與現內閣關係至重內閣之危機又現

要件

▲文官官秩令（教令第一百九號）

第一條　文官分爲九秩

上卿
中卿
少卿
上大夫
中大夫
少大夫
上士
中士
少士

同中卿同上大夫同少大夫同中士同少士秩同本官

第二條　文官任職依左列之規定

上卿中卿少卿均得任特任職

少卿上大夫中大夫均得任簡任職

中大夫少大夫上士均得任薦任職

上士中士少士均得任委任職

同中士同少士得署委任職

凡　大總統特別任職不以官秩爲限

第三條　文官授官進官加秩依左列之規定

任特任職者初叙授少卿進叙中卿上卿但歷職積資十六年以上曾爲特任職者初叙得授中卿歷職積資十八年以上曾爲特任職者初叙得授上卿

任簡任職者初叙授中大夫進叙上大夫少卿加秩同中卿但歷職積資十二年以上曾爲簡任職者初叙得授上大夫歷職積資十四年以上曾爲簡任職者初叙得授少卿

任薦任職者初叙授上士進叙少大夫中大夫加秩同上大夫但歷職積資八年以上曾爲薦任職者初叙得授少大夫歷職積資十年以上曾爲薦任職者初叙得授中大夫

任委任職者初叙授少士進叙中士上士加秩同少大夫但歷職積資二年以上初叙得受中士歷職積資四年以上初叙得授上士

同中士同少士服習公務一年或二年期滿者叙授中士少士

凡加秩者轉任上等職改叙實官

凡　大總統特別授官不以在職爲限

第四條　凡文官在職每滿二年爲期著有勞積者得進官或加秩其勞績異常者得隨時先期進官或加秩並無勞績者得停止本期之進官或加秩

第五條　凡轉職者續計前資免職者存原官及原資褫職者奪官或降官均斷前資奪官或降官仍留職者不斷原資

第六條　凡授官進官加秩及奪官降官係特任簡任職由　大總統命令行之係薦任職由所屬長官呈請　大總統命令行之係委任職由所屬長官彙案呈請　大總統命令行之

第七條　本令自公布日施行

粵省收回紙幣近狀

▲粵省舊幣之實數　粵省紙幣已由王璟芳調查所得呈報到部署謂粵中舊幣共分二種（一）爲前清時折造其中天津造一圓毫子紙幣二十四萬張計二十四萬圓日本造壹圓毫子紙幣八十五萬張計八十五萬圓日本造五圓毫子紙幣四十三萬張計二百一十五萬圓計七百萬圓以上共一千萬零二十四圓又日本造壹圓成圓紙幣一十五萬張計十五萬圓日本造五成圓紙幣一十八萬張計九十九萬圓日本造十圓成圓紙幣四十萬張計四百萬圓以上共五百萬圓（二）爲民國成立後所造其中五圓紙幣二百萬張計壹千萬圓一圓紙幣壹百萬張計二百萬圓紙幣六百萬張計六百萬圓五毫紙幣二百萬張計壹百萬圓以上共壹千九百萬圓綜計兩種紙幣共三千四百零廿萬圓

▲濫發紙幣之無效　日前外間盛傳廣東舊幣某字至某字者係屬濫發已失通用効力當經照辦財政事務處函請報界宣佈並無其事乃查日來貿易場中遇有前所盛傳所謂濫發紙幣仍然拒絕並不通用找換錢店亦如是以致持有此種紙幣者欲直接往換又多因格於成例亦惟相與咨嗟太息而已

▲軍法從事之不確　昨星期五日有廣隆店着伴余阿積携有舊紙幣九千八百圓往東園第七號窗口請換當由點驗員蘇某將該紙幣檢閱後查出有壹圓僞幣一張適王會辦巡至見幣上蓋有僞幣小印以爲曾經請換被司事却回仍敢妄爲嘗試立飭警兵將余積拏獲五時後即電達中央謂余積有意行使僞幣請以軍法從事該行同業僉以萬圓之中僅有僞幣壹圓處以軍治論罪辦法未免過苛因特聯蓋圖章數十家分呈巡按使及將軍府請從寬省釋並投訴商會請予維持而會辦財政事務處亦函報界公會謂余積有僞幣係已經截角註銷仍行混入請換顯係有心行使當經押送警察廳擬罪從嚴究辦並無軍法從事及解往將軍府之請轉知各報更正爲盼云

押欵合同之審定式

全國商會聯合會於大會期內據江蘇無錫商會提議商人習慣凡抵押於洋商者期滿聽其拍賣莫敢奈何而抵押於華商者則一再延宕致受押者視爲畏途願將現欵寄存外國銀行收最低之息洋商遂以此受押華商之貨物取最高之利一轉移間利源外溢擬訂押欵合同公式附加說明分給各地商會照辦由審查員討論則多數贊同由總事務所呈請農商部咨商司法部立案（呈文已見前報）茲將農商部批及司法部改正合同列後

▲農商部批文　農商部批第九百二十號前據全國商會聯合會總事務所稟送無錫商會提請維持押欵並合同式樣請咨商立案等情當經本部咨行司法部核辦去後茲准復稱維持押欵洵屬保商要圖所擬合同式按之法理實際均屬可行應即准其備案惟合同程式所開條件暨後列說明尙應畧加增改以期完備開列擬改各點請查核飭遵並希爲辦理後見復等因前來查司法部所改各點意更周密除咨復並由本部先予備案外合行抄錄所改各節批飭該聯合會遵照修改俟修改後分稟本部及司法部備核并請地方長官備案可也此批

▲改正合同式　司法部改正押欵合同公式由全國商會聯合會通行全國一律遵用

立押欵合同（此項塡出押人姓名）（此項塡受押人姓名）今因以貨物向抵借欵（或銀或錢於此處塡明）於年月日彼此交付依照全國商會聯合會議決押欵辦法雙方訂立合同開列條件如左

借欵總數

訂定利息及每屆付利日期

抵押品之種類數量及其評定價格

抵押期限

附記

說明

（一）此合同依式兩紙受押人與出押人各執一紙於雙方簽押之日發生効力

（二）抵押品除田地房屋等產業當依契稅條例另訂契約外餘均用此項合同

（三）限滿之日出押人應即將借欵本息掃數淸償受押人即於同時歸還其抵押品如出押人於限期前本利淸償者抵押品亦同時取贖其利息算至還欵之日爲止在借欵未淸償以前受押人應以相當之注意保管抵押物品

（四）抵押品於取贖過有意外損失應由受押人依時價賠償但或因天氣時令等關係爲該抵押品應有之耗損不在此例

（五）抵押限滿出押人未將借欵淸償者受押人應即通知出押人令其歸欵如逾十日仍未歸欵受押人得將抵押物品延請鑑定人評定時價限於足敷淸償借欵本息之範圍內得自由變賣並須通知商會備案如出押人因意外事故經受押人之允許得酌量延期其利率須按日補足

（六）合同簽　時如雙方有特別訂定事件須聲明附記項下方爲有効

（七）依照合同所載出押人或押人遇有變更翻悔致起交涉者該地商會及商事公斷處有調處之責其不服調處者得稟請該管官廳依法判決

（八）合同倘有遺失等情應向各該地商會備案幷登報聲明

姓名錄下

民國年月日立押欵合同

出押人　或用印章
受押人　或用花押
中證人　或用店舖
圖記均可

此項合同應照式聯寫兩紙於騎縫處大書合同字樣

上海開埠史述

第五　開埠時租界之性質及其辦理方法

上海開埠爲道光廿二年中英條約所允許惟檢查該第二欵原文云一自今以後大皇帝恩准英國人民帶同所屬家眷寄居沿海之廣州福州廈門寧波上海等五處港口貿易通商無礙英國君主派設領事管事等官住該五處城邑專理商賈事宜與各該地方官公文往來令英人按照下條開叙之例淸楚交納貨稅鈔餉等費云云曰寄居則我爲主而英爲客玩條文所載不過由我指定五口地方允許外人登岸居住耳蓋此事有歷史上之關係先是外人之來華通商者率麕集於廣東省城一帶而以澳門爲外人租借地而居留焉（澳門之租借遠在明嘉靖十四年即指揮黃慶以年租二萬金請於上官出租至本朝尙有每年五百金之租云）自有澳門之允與租住故無論何地互市夷船到埠市畢即空艙回駛澳門居住且有習用名稱名之曰住冬此爲道光二十二年以前之通例及江寧條約成於是港口地方亦准與寄居而該約寄居二字乃有歷史上之着落惟條約上祗有寄居字樣則就吾華土地與以居留必非如今日上海租界之悉將市政警政交與外人管理也可知顧今日現象之所由來雖非條約之所允許而實由寄居二字積漸擴充而來欲詳此中之沿革不得不就當時開埠時租界之性質及其辦理情形詳述之自條約允許寄居於是道光二十六年二十八年兩次由上海道會同英領劃定界址惟當時劃定此界係允許外人於此界內可以隨便寄居非即將此界交與外人管理故自道光二十二年定約通商後上臺即移蘇州督糧同知爲松江府海防同知移駐上海管理中外通商交涉事宜觀此則當時之所謂開埠者尙未至喧賓奪主而租界二字之名詞亦未成立也迨及寄居既久於是租地造屋之事發生焉檢咸豐八年中英續約之第十一欵云一五口已有江甯條約舊准通商外即在牛莊登州臺灣潮州瓊州等府城口嗣皆准英商亦可任意與無論何人買賣船貨隨時往來至於聽便居住賃房買屋租地起造禮拜堂醫院坟塋等事並另有取益防損諸節悉照已通商五口無異云云悉照已通商五口無異則見道光二十二年江寧條約雖僅許住居而事實上已於指定界線內任聽居住賃房外又允許外人買屋租地起造矣惟事實上雖已如是然當時之租界由寄居地而進爲居留地（居）寄居祗許賃房居屋居留則許租地建所謂租界者當時名之曰夷場實不過一外人居留地與現在租界之性質絕異而其辦理方法亦極單簡云（未完）

五族聯合會啓事　本會李……　老福順堂……

民國要聞

議還內外債欵之政策

政府因短期外債及內國公債均屆償還之期自銀行團拒絕八百萬借欵後疊經會同各部總長及主計局會同財政討論會分別會議現已擬定辦法聞係內國公債分由各部籌還若干成其擔負最重者爲財政交通兩部其成數尚未議定至到期短期外債擬分商各省巡按使設法籌措迅速撥還以維信用二十七日已由政事堂通電各省商榷矣

強迫教育之辦法

教育部總長湯蹟武氏自到部後對於強迫教育極力主張現已規訂辦法六項通電各省遵辦（一）各屬知事將管轄地點分村鄉鎮分配（二）調查屬內村鄉鎮相距若干里及村鄉鎮戶口數目以便比較（三）各縣各村鄉鎮內派學董若干以專責成（四）如兒童當入學之年八歲一律入學違者重罰其父兄并處罰學董（五）此項經費由各村鄉鎮人民担任特在該屬內已籌定之學欵抵用（六）各縣暫設女學二所俟此項實行一學期再行擴充云

議設巡閱行署於漢陽

長江巡閱使張紹軒上將軍行將來京會議統率處擬訂之巡閱使編制令已紀前報茲探其草案內容除前紀於蘇甯浙皖湘鄂等省各要隘分設分巡司令外另於湖北漢陽鎮設立長江下游分巡行署以資控制

奧大利軍隊返國

駐京奧大利之軍隊日昨午後突然有多數返國茲聞係關於塞爾比亞之問題云

渠本翹辭職之妙文

日前渠本翹力辭參政已邀大總統允准茲得渠君原呈語妙雙關頗切時弊洵有心也文云爲久病不愈懇請辭職事竊本翹恭承簡命授爲參政院參政聞命之下慚悚莫名本擬尅期就職少効一得之愚乃自入夏以來災病侵尋迄今未愈徬徨早夜罔所適從伏念本翹甫逾五旬精力尚健祗以六氣之迭乘遂致三焦之失運而近時懸壺家祗解醫頭醫脚之補苴未爲扶陰扶陽之調劑馴成積弱補救維艱夫朝寒凉而暮辛燥賁育有所弗支諱孱弱而飾康彊盧扁亦將束手果其洞見癥結雖牛溲馬勃胥爲佐治良材若竟昧厥本原縱三島十洲詎有不死神藥爲今之計唯有培將絕之生機勿使少有戕伐定不易之治法不令再涉紛更養氣以壯中宮之主固表以防外邪之侵計日程功庶躋康復唯是參政一職關係綦重若曠誤過久非特外慚清議亦且內疚神明再四思維惟有仰懇大總統俯鑒下忱准予免職則後此有生之年胥出鈞賜矣云云

南京八厘公債案關係人物誌

南京八厘公債案平政院正在審理文件所有與此案有關係者一律被傳聞該院發出傳單計三次（一）第一次內有應德閎程德全楊廷棟孟森劉玉麟諸人於此案均有直接關係者（二）第二次內有熊希齡張謇祝毓英諸人於此案有間接關係者（三）第三次爲前江蘇民政公署課員陳毓楠及西門子洋行買辦管祥林二人亦係重要人証云

順天府特別行政區域之官制

順天府一屬業經由直隸省畫出爲特別行政區域政府亦決意將此特別行政區域妥爲組織俾足爲全國模範以爲將來全國行政區劃分之張本曾飭令法制局草擬此特別行政區域官制聞業經草擬脫稿昨日已呈交政事堂核議全文共十三條其要點如下（一）名稱北京府（二）行政長官定名爲太守（三）太守總攬此特別區域內之一切行政事務直隸內務部（四）公署設政務廳由太守薦任廳長其下設科分掌各務

資本團代表之借欵談

續借欵交涉已迭誌報端日前京師某報記者又往訪五國資本團代表詢以最近之情形該本代表答曰十七日周總長所提議之件已由余等致電資國團請示惟迄今尚未接覆電至中國政府提議減借欵額爲八百萬磅一事余等於未經正式交涉之前均已有所聞並隨時將其情形報告本國故本國資本團之意見如何余等大約可以明白此次覆電遲滯亦在預料意中且近日奧塞兩國關係切迫風雲暗澹歐洲金融界大受影響此時無論如何有利之借欵問題出現一時亦不能辦理故答覆中國政府允否借貸一層非俟奧塞兩國形勢決定後不能決定云云

湘省郴州變兵之正法

郴州上次之變經趙春霆鎮守使派兵勦辦計擊斃及生擒之叛兵共百餘名並獲兵官三名除爲首變叛之兵官在逃尚未拿獲外均經一律正法矣

歐洲銀價跌落之近況

倫敦島場銀塊之行市自上月以來迭次下落昨二十八日每亨斯成爲二十四斤十六分之七爲近數年以來所未有之暴落其原因有三種（一）倫敦以銀塊買賣爲業之華商以其所存銀一時售出（二）向來印度正金銀行收買銀塊以維持銀市之實力近日忽然減縮（三）往日在東洋各銀行春季以來其所蓄之實貨逐漸售盡且無維持行市之必要故倫敦行市迭次下落加之最近奧塞關係日顯惡兆遂至銀塊行市一落千丈並聞今後只有跌落而無回復之情勢云

▲屯溪兵變之敉平（安徽）

李仲軒參政來浙游覽湖山聞安徽屯溪鎮防兵譁變攸關桑梓特電詢皖將軍倪嗣仲現狀茲得覆電略謂屯溪駐軍譁變業飭龔旅長往剿已將戕殺長官搶劫商民亂兵緝拏六十餘名訊實正法四十名餘均監禁作供證一面飭休甯縣知事會同商會總董維持秩序承詢特達等因聞李參政閱電後已轉慰旅浙皖同鄉矣

▲幫匪與黨人之關係（江蘇）

皖省倪將軍以該省黨魁鄧天秀之同黨李老么方植之即方培良等在揚州上海等處潛設機關曾經通令查緝嗣經查得方植之現在北京約法會議秘書廳供職證明實非黨人又經分別咨行各省將方植之一名於飭緝文內摘除在案惟李老么一名迄未弋獲茲查李係青幫著名匪徒受有孫黃委任擔任集合長江下游一帶同幫各匪並秘密運動長江各處駐防軍隊希冀乘間暴動除通飭嚴緝外並已咨由江甯宣武上將軍分飭江北蔣護軍使上海鄭鎮守使等一體查緝矣

▲粵匪攻刦賑船之警告（廣東）

粵省籌賑處昨詳巡按使文云本處散賑委員督察游擊隊敘習鍾君僱率命押第六號船前赴肇府散賑於三十號早搭肇省渡并會同第一號顧委員游擊隊第一小隊兵士十名第四小隊兵士十名一同返省九點鐘在肇啓行至二點半鐘經過鯉魚沙地方忽見北岸有匪二十餘人向渡攻擊勢如雨下各隊兵還槍抵禦一面令該渡趕開快車方脫此險不料三點半鐘行至佛山附近石硝圍地方又忽然有人叱輪停駛剛一停車岸上有匪三十餘人即放駁殼數排向渡攻擊有十五分鐘之久查該處匪黨截劫經過渡船幾無虛日應請派兵前往圍捕以靖地方云云現經巡按使咨商龍將軍酌派兵隊馳往該兩處圍捕矣

▲租界組織滊車隊（上海）

公共租界義勇隊司令開萊將軍議建組織滊車隊歸入義勇隊俾遇意外時得以迅速防堵聲氣靈通今已由工部局贊成凡置有滊車者均可報名入隊有事之時與義勇隊其他隊員同守紀律悉聽司令指揮隊員不衣號衣另製徽章於盡責時懸於胸前以示區別盡責之日由工部局酌予車油費如有損失由工部局照賠惟遇試驗調集時均須一律到隊云

禮制會議定女禮服

袁總統之四公子於九月間結婚其禮節固費研究而禮服亦須早爲議定因是禮制會中人近日討論頗爲忙碌聞女禮服已經決定衣用青色飾以八團最有趣者其花樣仿照前清之補服大總統夫人用鳳凰特任官夫人用仙鶴（仿照一品補服）簡任官夫人用雉鷄（仿照二品補服）薦任官夫人用孔雀（仿照三品補服）委任官夫人用雲燕（仿照四品補服）將來四公子結婚時即用此服並聞擬重整舊樂以爲復古之一端吾國自革命後滿洲衣冠歸淘汰皮履高帽又不典雅如此改革眞覺官儀重睹可與政界人物黼黻昇平也

宅地稅又議由四處商埠試辦

財政部擬辦之宅地稅本爲該部賦稅所議員姚詒慶提出部中以事屬創辦恐一時難於實行特電致湖北財政廳長王荃本先由漢口試辦一俟辦理有効再行公布條例通飭各省商埠實行迺日昨王廳長電復到部則稱漢口商業凋敝元氣未復此次新稅若僅由該埠一處舉辦恐滋人民疑意反礙進行請由部酌擇商埠數區同時舉辦似較易行等語聞部中以該廳長所陳尚屬實情議定先由漢口天津上海廣州四處試辦已通電各省巡按使財政廳長遵照辦理云

粵中患盜

粵東近有報告內地將有大幫盜匪起事全省因之驚惶有數城鎮因未能供給該匪所要求之捐欵業已暫停商業云

民國新銀幣之寫眞

幣制局消息該局因現在市面所流通之銀幣尚係前清一之種殊與國體攸關茲已擬定民國銀幣形式其一元式者中文一面中刋壹圓兩字抱以嘉禾邊端上面有中華民國國幣六字下面註其重量洋文一面中心有交叉式民國國徽週圍環列英家係表明爲民國之銀幣及其數目並製造之年期云不日即可繕呈大總統鑒核矣

四川調回駐陝之軍隊

成都電云四川政府現召前派駐陝甘邊界之軍隊一部分回成都因防禦白狼已成過去之事云

隴海路開徐線之停滯

隴海鐵路開徐一綫早已分段揷標本月以來該路第五第六第七三段正在動工之際忽値商邱睢縣甯陵等縣青紗帳起土匪乘間糾衆搶刦勢頗猖獗各工程局在鄉間並無軍隊保護故在塲虞聞該路工程師已經電交通部報告情形暫爲停工現在白匪東竄風聲尤緊三段工程局人員則已悉數避入商邱城內前途工程尚須暫行停擱云

自治制度復活之預聞

政府近因地方各政已均擬依序進行其中關係自治者極多必須互相輔助始能有效昨聞曾由政事堂擬定三項促進辦法一爲通電各省從前自治各欵不得挪用已用者設法收回一爲電催迅速調查各地方習慣覆報一爲由內務部赶訂自治新章及選舉組織等法擬俟立法院開院時各省地方自治亦均須一律成立云

衍聖公來京之原因

衍聖公孔令貽日前由闕里來京偏謁徐相國朱總長等聞係爲崇聖典例及祀孔典禮商榷事件尚擬謁見大總統一次未識能如願否

商稅局徵收花炭稅

商稅徵收局現爲增廣稅欵起見已將茉莉花及木炭兩項起徵稅課茉莉花每百斤徵收銀五兩木炭每萬斤徵收銀五兩已定於下月實行云

學術評定會委員之遴選

獎勵學術基金令既經公布教育部於是有學術評定會之設立按照評定會組織條例委員長之外得設委員五人至十人均由大總統任命刻聞湯濟武總長遴選素有學識堪充委員以備請政府選任其人才如左列所述馬良嚴復楊守敬孫雄夏曾佑路孝植解榮輅靳志林大閎唐寶鍔陳增壽陳裕黃遵楷等十餘人云

川秦二軍衝突之漢中論調

前月漢中秦軍第一師潰變適川軍與秦軍二師先後奉命開往漢中各報喧傳兩軍頗有衝突此案由中央屢飭查辦唯中外報紙言人人殊茲據漢中通信就地調查詳誌如下

川軍與秦軍二師奉命來漢原係截勦白匪適逢秦軍一師一三兩營之變川軍到時二師潘司令已與一師一團第二營將叛兵擊退大致已就秩序唯川軍驕悍不服長官命令此屆到漢擬假捕狼名義遂其發財之大目的洎漢中目擊安謐情形乃窮急計生聲言將搜剿叛兵餘燼妄指二師爲第一師無事生端肆行衝突以冀逹其目的及由中央查辦後雖有攸歸無法抵賴乃賄買各處通信社與漢中一二奸小丐餓秦軍二師百般架揑以圖粉飾此川軍事後失敗老羞成怒造謠惑衆之實在情形也至其事前與秦軍二師之衝突有遠因焉有近因焉所謂遠因者當川軍熊克武稱變時川中原有四師而不能制乃電中央請飭滇黔鄂陝四省往援陝軍殲滅熊軍奉中央命令駐紮夔萬一帶川軍以客軍之奪已功也由猜生恨由恨起爭故當熊潰逃後川督所派其駐萬之兵不時與秦軍尋釁鬧事秦軍以中央命令所在全體大局所關而川軍懷恨不忘此次到漢猶存報復主義此一因也所謂近因者川軍紙幣向無信用此次川軍赴陝所携者川中紙幣強迫商民使用群情駭然曾由漢中觀察使懇請川軍駐紮城外免使商民驚慌川軍不聽竟進城派兵把守四門與咽喉要隘迫令商民兌換川幣商民痛苦不堪不敢抵抗乃請求於秦軍請向川軍致意稍舒民間急苦秦軍以爲事關市面乃先修函於川軍以便共維治安乃去信後無復音反益引起怨恨秦軍之惡感斯時秦軍二師之到漢者不足兩營人川軍駐漢者實有一團人以上川軍乃於秦二師兵士之在街市者川軍見之即開鎗轟擊死秦兵士數人秦潘司令恐其或有誤會派副官閻占標往謁川軍舒團長乃閻到即被綁起屢命綁出槍斃閻抗不屈幸該團副某挽救免死所有軍衣指揮刀全被剝奪歸來狼狽不堪言狀秦軍見之皆爲髮指而潘司令極力勸慰極力壓制未致起訌即日潘司令奉師長開拔鳳縣之令隨即束裝起行川軍聞秦軍將去即調齊該團密布各街市俟秦軍過時持鎗肆擊秦軍以寡不敵衆忍辱回折避之[illegible]行乃運脚民夫運送輜重鎗械在後運轉不便秦軍士先行後川軍即開槍轟擊中運脚民夫多人運脚民夫遂棄物而逃所有秦軍之輜重鎗械全數奪獲到川軍之手而事幾成矣幸秦軍張師長顧全大局極力調停兩方未至釀成巨變故至今漢中父老皆稱張師長實能抑私就公爲一方之保障云

小說

慨生遊誌 (三)

也未許太高倘了 我不由歎了一口氣道 閣下以高倘二字許我 實在過獎了 鄙人並非無志功名 實因性情過于疏放 不合時宜 故爾無意仕途 雅青道 兄弟昨天在裡頭吃飯 宮保談起幕府中人才濟濟 有所聞的 無不羅致于此了 我們同坐姚雲翁便道 目下尚有一個人在此 宮保尚未羅致 宮保急問是誰 姚雲翁遂將閣下的學問如何 品行如何 極力的一說 並提閣下如何通達人情 諳練世務 說的宮保眉開眼笑 十分歡喜 宮保當時就叫人 立刻寫個內文案的札子送來 兄弟答道 此辦法恐不相宜 因此人既非諂媚 又非幹劾 還不知道他有甚麼功名 沒有 札子不大好下 宮保道 那麼寫個請書去請 兄弟道 若要請他看病 那是一請就到的 若要招致于幕府之內 還不知道他願意不願意 須先問他一聲才好 宮保道 很好 明天你老兄就去探探他的口氣 你就同了他來見我一見 因此兄弟今日特來與閣下商議 可否今日同到裡面見見宮保 我道那也沒甚麼不可以的 但是見宮保須要冠帶 我却穿不慣 能穀便衣相見才好 雅青道 自然是穿便衣了 閣下略微等一等 我們一同去 你到我書房裡坐一坐 宮保午後 從裏邊下來 我們就可在簽押房兒裡見了 說着他遂叫了一頂轎子 我們二人一同進了撫臺衙門 到雅青書房坐下 不到半點鐘 只見宮保已從裏面出來 身体魁梧 雅青看見 連忙迎將上去 低聲兒說了幾句 只聽宮保連聲叫道 請過來見 遂有差官 跑來讓道 宮保請貴老爺 我遂跕起向張宮保一跕 宮保道 久慕得很 用手一伸 一哈腰 說請裏面坐罷 差官早將軟簾打起 我遂進了房門 深深作了一揖 宮保讓在木炕上首坐下 雅青對面相陪 宮保遂問道 聽說慨生先生學問經濟 都出衆的很 兄弟以不學之資 謬荷聖恩 任以封疆大吏 不過尽心吏治而已 惟本省的這個河工 實屬難辦 兄弟沒有別的法子 但凡聞有奇才異能之士 都想請來 也是集思廣益的意見 老兄倘有見到的所 指敎一二 那就受賜多多了 我道宮保的政聲 久已有口皆碑 那是沒有可說的了 只是河工一事 聽得外邊的議論 皆是本賈讓三策 主不與河爭地的意見 宮保道 不錯呀 你老兄的高見如何哪 當下我隨將治水的大意一談 宮保也連聲的誇獎道 老兄所論 洞中肯綮 足徵學之有素 非空論者可比 我道 此中的曲折 尚非頃刻之間 所能盡的 容鄙人回去 慢慢兒的作個說帖兒呈覽何如 宮保聽畢 甚爲喜歡 遂同高雅青說道 你叫他們趕緊把那三間書房收拾出來 即請婁先生 就搬到衙門裡來住 以便隨時領敎 我道公保雅愛 很爲感激 但是鄙人目下有個親戚 在曹州居住 此次打算去探問探問 並且風聞蔣守政聲 還要去參考參考 待鄙人回來 再領宮保的敎誨 宮保神様甚爲快々 說完隨告辭 從撫署出來 即將轎子辭退 步行在街上 遊玩一會子 到了晚半天才回店 店中掌櫃的 連忙跑進屋來 冲着我連說你老恭喜 我當時茫然也不知道 是怎麼一回事 掌櫃道 我方才聽說院上的高大老爺 親自來請你老先生 說撫台要面見 你老先生眞好造化呀 (未完)

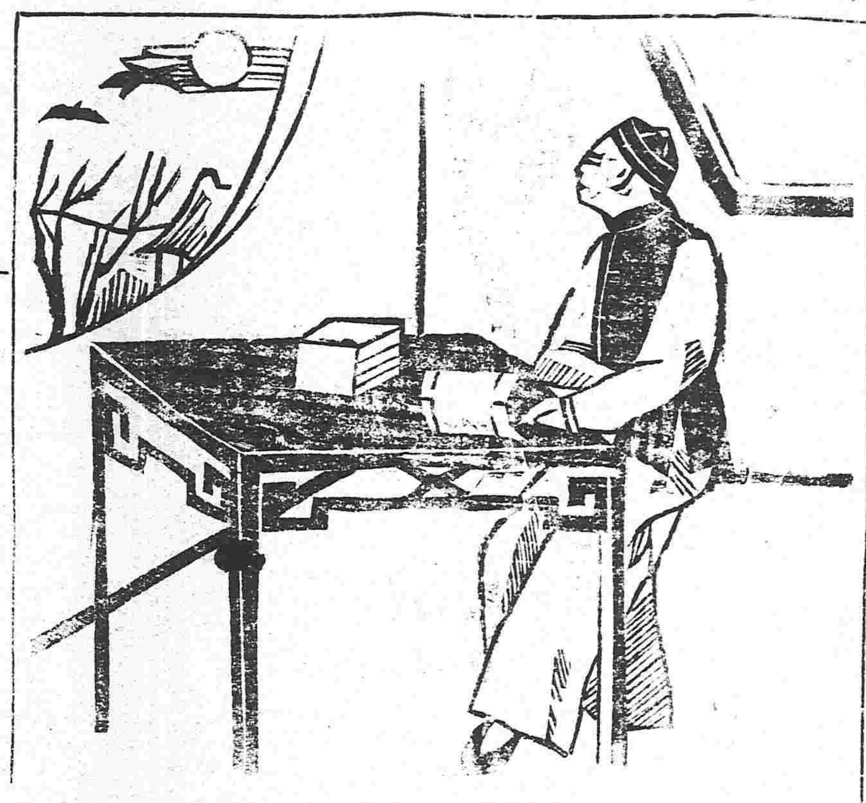

在日本大小各學生全是專用M牌球兒

M牌橡皮球是
品質善良價值從廉所以各界歡迎
發賣元 大阪唐物町 飯田商店

美貌嬌容 華粧麗水

美顏水

轉醜爲美之美顏水
請速試之 用之速一日
增一日之艶

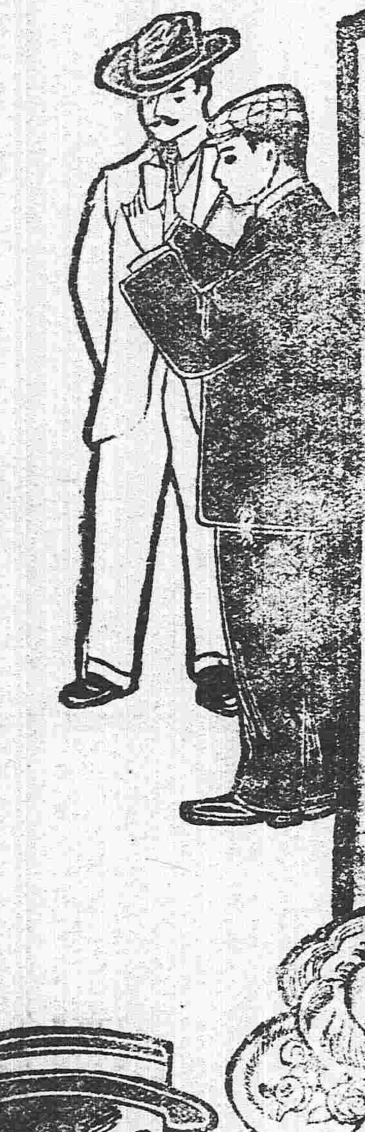

美顏水効用

▲顏色增艶美
▲皮膚生光澤
▲蛟臭虫之時
▲治面皰小瘡 防雲氣晦色
▲用以融化白 粉頗易擦敷

大日本大阪 桃谷順天館

滿洲總經理 奉天怡信洋行

高樓大厦萬頃良田若無兒女家實何在乎

● 常飲中將湯 安然而得子 爲其母的人 藉偉大之力 如掌上珠 其樂無窮矣

求得子之婦人 心欲求產子 立飲中將湯勝如拜佛也

中將湯之特色

中將湯調和婦人之血氣 使其血之新陳代謝 和補血氣 雖然未產之兒女 一經連續飲此 何憂兒女之不生產乎

主治功能

●善治子宮各病 ●善治月經各病
●月經妄行立愈 ●經來腹痛最効
●處女初次行經 ●月經愆期
●白帶赤帶 ●可免小產流產
●產前產後不可少 ●能養血保胎
●能養衛任調和八脈 ●常服易孕得子
●有保腎助陰之功 ●能治憂鬱病

藥價

四天分	四角五分
一禮拜	七角五分
二禮拜	一元四角
四禮拜	二元五角

經理批發 大阪市浪速町 日本賣藥公司
●各地藥房代售

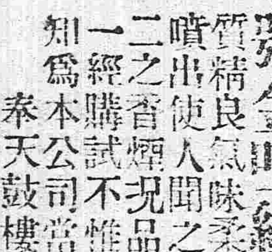

啓者本公司特製上品各號埃及紙煙售價以來 頗蒙各界仕商賞吃欵 就中猶以三百十三號金嘴紙煙 最爲通常可吃之佳品 且煙質精良 氣味柔美 溫香撲鼻 爽入心脾 一縷香雲噴出 使人聞之頓長神思 比誠珍貴特品 有一無二之香煙 現品物既美 價格尤廉 如蒙諸君惠一經購試 不惟足徵言之不謬 若詳馨佳味 尙顧知爲本公司當下幾許替詞也

奉天鼓樓南路東 中國電話三百九十二号

普羅斯煙公司白

健胃 太田胃散 壯腸

本堂慶製胃散是係家傳秘方 屢試屢驗 奏效如神 若重衛生諸君常用此藥可也 須於飯後服下 必能尅化食物 壯胃補體

本劑專治脾胃虛弱 食欲停滯 吞酸嘈雜 胸膈鬱悶 或多食油膩生冷 宿食不化 攻衝作痛 口吐清水 噯氣連聲不止 或口臭難聞 夜間不安 口角流涎 諸痛兼能解酒毒 倂治船暈嘔吐 水土不服等症 極有効驗 不拘男婦老少 俱用此藥 一服每服一錢 起放在舌上 溫水送下 重則二服即愈 凡十五歲以上減半分服 七歲以下再減半 或用開水泡水送服 如渴症每日須四五次送服 無不奏効 眞養胃衛生之至寶也

每罐價銀
極大(廿一天量) 日洋伍角
大(十二天量) 日洋參角
中(七天量) 日洋兩角
小(三天量) 日洋壹角

經理批發 大連浪速町三丁目 日本賣藥會社支店

老鵰牌煉乳

本品經太平洋不輸入東亞 其寒暑之不侵 足徵其品質之優 美用哺兒童更合理 想拔萃之點一嘗便知

安住蚊煙香

叢伏見大宮殿下 嘉賞採用

本香能殺蚊蟲於無影 嗡々蚊陣紛紛墜 絕妙不可言 夏夜納涼時居家必備之寶香也

經售各藥房洋廣貨舖

定價 美裝紙函十把入三十錢 歐米向き線香立附十二把入四十錢

大阪北區曾田町 安住大藥房

敝院在奉已閱八年精理內外兩科向蒙各界稱許現特登求博合泰西最良之手術研究各種

本行由德國運到鐘表玩物胰皂自行車 克隆德洋行廣告

永壽照相館

奉天大南門裏 ... 各埠

小西關大什字街南路西屯墾局對門 圖網利實… 本號…以期日後之發達耳 院主人 具

小氣槍獵槍帽子汗傘諸君賜顧如用物件來行面議均可　奉天大北門裡本行主人啟

奉天鼓樓南　電話 日本十八番 中國六十二四號

●說花柳病之原因

花柳之病人皆畏懼而厭惡之　然此患乃在逍遙快樂之境　而得之者　其毒也人人明知而故犯　雖有教育法不能阻之　雖有巡警力不能制之　其情念一起自已也不能禁　情念之勢頗猛　不可不爲之謹慎　倘有不幸而遭花柳之毒　亦須力求治理驅逐其毒根之方法　不然小則傷及其身　大則雖得子息豈不是爲人在世之最恨事乎　特是世間雖有靈丹妙劑　也恐不能除去其毒　毒根不去其毒無論何時必發　倘于未發之前　雖有名醫也不能診定其毒聚于何處　如患白濁之病時有止而復發　其他之花柳症乃隱入骨髓　故不易發　發時甚苦或得妙藥暫時得治也恐其爲再發　予今將其受了花柳毒病之情形　細述於下　一是白濁如不治之　必然流之不止其最甚者　乃是見血點混在其中　後成赤濁（即血淋也）一是花柳毒病　雖已受染其毒而不即發　或先見脫落毛髮　或失音聲　或發于身體無數之小瘡　或患咽喉　或生痔瘡　或見身體困倦　或失去記憶力以致座立不安　雖辨細少之事而無耐久力　時見頭重眼朦朧之苦　飲食無味自已也不知其妙也今幸有德國醫學博士哈郎氏於學理上與實驗　力求花柳毒之原因　指定醫家最爲尊重驅逐其毒根之藥配合爲丸　以供世遊者之採買該丸名之曰**哈郎清血補身丸**　按哈郎氏當說出花柳之毒之原因之時實爲警動醫學界上之偉人也　此**哈郎清血補身丸**專除花柳淋濁之毒

不知哈郎清血補身丸之靈效而徒服他藥之患者猶爲百鬼所苦而不自知

不論男女均可服用　輕患者服十天重患者連服四十天毒根立即退去永不復發然服此丸藥之時　務宜時時更換衣服　以溫水力洗其患處　外則求潔其身內則連服此丸自然安枕無憂　豈不是最妙無二乎凡□遊諸君　請勿等閑視之放心早購**哈郎清血補身丸**　不獨可保身體無患其一家亦必慶幸矣

藥價大盒大洋二元每六盒洋十一元　小盒大洋一元二角每六盒六元五角　諸君欲購**哈郎清血補身丸**務必留意嚴防僞造仿製之假藥務細認**哈郎清血補身丸**之字樣是幸

請是一瓶哈郎清血補身丸以絕滅花柳病毒根

發售本舖　大阪清水谷西之町　和順堂大藥房
各埠大藥房均有代售就近採買爲幸

奉天小西關 廣濟堂大藥房　奉天四平街 大德生大藥房　安東縣市中通 井上誠昌堂　中富街 東發□公□
遼陽十字街 天錫成　營口二道街 中西大藥房　營口元神廟 □啓三合公　□遠公
鐵嶺鼓樓 長春□□　長春城內 呂圓□　吉林河南街
同合義　興亞大藥房　植山天壽堂　五洲大藥房
大連南興町 華西藥房　大連監部通 華泰藥房

時令遞遷之時乃是發病最多之期

春光奪目一刻價千金此時過進飲食致使胃傷積滯胃部先受慘苦而萬病叢生人欲防萬病發泄者莫如使胃強健人欲胃部之強健宜飲食之後常服胃活

人若有下開症狀

胸腹痞悶　惡心嘔吐　吞酸溜飲　食積停滯　心疼氣痛　食慾減少
食慾妄進　頭痛眩暈　不時瀉痢　每食肚痛　吐氣帶臭　利通不佳
腹中覺無力　肚部如有塊　身肢倦怠　神思鬱結　記性缺乏　作事易疲
常愛懶眠等

定價　日金壹圓　二角五分　五角　試用分一角

叙上渾是患胃微症宜速服用胃活則靈妙偉効必能根治病源實爲益壽延齡之靈劑也

胃活是　帝國海陸軍軍醫官五名合議處方也

胃活是　不是坊間誇稱虛名之尺藥庸方　材料至貴製法至精故量少効大　服後不留一點害毒是另藥遠所不及

賜顧者隨意就近購用到處藥房均有代售

總經理　東京 大阪　**山田安民大藥房**

大連臭水屯泡子崖

小野田洋灰公司大連分行

關東都督府
南滿鐵路會社　賞用

本分行每年製造數　百萬餘樽

總代售處　三井洋行

清腦劑

頭痛新藥　藥如神

勿驚
勿驚　不出五分時忽治如世試界無比頭痛之新藥

鐵道沿線各處大藥房均出售

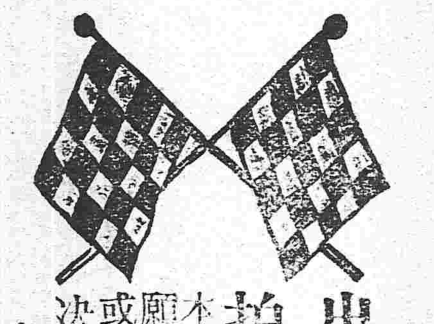

雜貨拍賣廣告

出售之期開列於左　每月陰曆　初三　初八　十三　十八　廿三　二十八　六回

拍賣商品　種　各貨雜一概俱全

本拍售所常代各商號委託如有應需之物品願爲出售拍賣者無論所存之物品積有若干或價值若干請先期駕臨敝所謙明均能代辦決不致悞特此佈告

奉天小西門裡　**西尾洋行拍賣所**　電話 三五三番

養腎內補丸

定價　三十日分 金貳圓五十錢　十二日分 金壹圓十二錢　一日分 金六十錢

定價　三十日分一打 金廿五圓　十二日分一打 金十二圓　五日分一打 金六圓

▲**延壽堂大藥房**　總行 奉天鐘樓南大街　分行 奉天鐘樓北大街

人生於世以身爲主身體強則百事可作身體弱則一事難爲可見身體之强弱一生之榮辱係之矣所關不綦重哉然往往人多失於檢束或思慮過度心血受損或讀書過勞腦筋受傷或用力過分害及四肢或放縱情慾斷於腎水倘於此不求保養之方實難期有健康之一日本主人心存濟世不忍坐觀是以博採東西醫理悉心研究數□始得精思之眞諦逐一浩養腎內補丸聊作救人之寶筏藉以□世也夫是藥均係最上材料効力甚大有病者服之固有□病之功即無病者服之當更獲健康之効如先天不足氣兩虧神倦體疲腰腿酸軟胸膈膨脹脾虛胃弱氣短痰多勞傷失血下元虛寒陽痿不舉精薄無力手淫失精調養不良其他諸勞百損五勞七傷等症無不奏效如神諸不信君嘗之試知餘言便之不謬也

▲**各埠藥房出售**　分行 長春城內北大街　大連市伊勢町

天下一品老牌

日光啤酒

老牌日光啤酒歷有年矣本公司釀造精良汲引蓬萊等甜上山泉揀選名區油麥加配各種料醞材釀而成其色清味純歷沈不變芳香馥郁甘淡適口飲之有益於衛生清熱開胃滋補氣血實爲養身之妙品也各國馳名

請售 多贈　**外官紳學商各界**請嘗試之方知言一不謬也

大日本啤酒公司

代售處　東三省各地洋行　雜貨舖均有出售

電滙　中國電話一九四號　日本電話八十四番

東三省新聞

▲奉天▼

●又是一個未來之巡按使

自政府實行軍民分治以後外間揣測奉天未來之巡按使者不一其人然卒毫無影響近有人自北京來據聞政府已擬定趙惟熙爲奉天巡按使一俟得趙君之同意即可發表云(探)

●通飭查禁私發鈔票

財政部以發行紙幣爲國家所有特權其他機關不准印發曾經通飭嚴禁在案現聞東三省各縣每有設立財務處發行鈔票情事於幣政前途大有妨礙除分咨吉黑兩省外咨請張巡按使轉飭地方官查明如有前項情事飭令收回並將辦理情形見覆等因當由張巡按使轉飭財政廳通飭各縣迅速查明詳覆以憑彙報云

●巢督辦請款接濟官銀號

東三省現正整理幣制不容不準備現款以應急需聞日前巢督辦電陳官銀號困難情形請財政部迅匯大洋百萬元交該銀號備行東三省地處邊疆外幣充斥整理幣制爲今日之急務想所請必能邀准云(彩)

●部飭設立商標分局

巡按使公署昨奉農商部電開略云方今商戰競爭時代登錄商標頗爲複雜本部前奉政事堂飭知編定章程設立商標專局由官家督辦以歸劃一奉省商務日臻繁盛應即早日設立分局以資整頓云云(素)

●預備擴充航業

松花江嫩江之航業已由交通部梁總長提出擴充辦法數端(一)增加大小船隻并添置流船於兩江下流駛行(二)整頓該兩江航務局之內容(三)酌減該兩江流船票費(四)核計兩江航業獎勵細則以示鼓勵云

●出售達旗荒地

前奉天臨時省議會議長李有忱與諸友人等先時在達爾罕王旗將四平街至洮南之荒地價買八百餘方現已定價出售上地每方四百兩中地每方三百兩下地每方二百兩除在省及洮南設立地所外並通知商民如願購買者迅速交價毋自觀望失機云(新)

●尚其亨搭車返都

尚其亨氏來奉多日寄居公署料理私事早經完畢日前奉政事堂電令加入參政一席本擬即日旋京嗣因議會酬酢答謝不遑遂致遲遲啓行始於三十一日乘京奉通車入都云(山)

●軍府辦事處電催表冊

將軍府昨接統率辦事處電謂奉省陸防各軍未將編制數目駐紮地方並動用款項之詳細數目呈報前來殊難下手稽核限電到之日起半月內務將陸防各軍各種事項造成一覽表咨送前來以備核閱等情張上將軍已飭陸軍各師及各路巡防速造表冊呈核以便轉送統率辦事處云(滔)

●電請緩試各縣警長

巡按使署前准內務部來咨謂各縣警長良莠不齊於保護治安上甚有關係當此政治改革之初亟宜注意飭將各縣警長調省攷試卷送中央核定分數等情已誌本報昨據公署人云張巡按使以各縣胡匪蠭起各警長有保衛治安之職不可輕以離職已與政務廳任廳長議定一俟秋成匪氛肅清後再行舉試已電呈中央鑒核矣(新)

●沈監督邀准緩覲

山海關監督沈致堅氏前奉外交部令兼理營口交涉員嗣以事體繁要未便離職晉京覲見有曠服務呈明大總統照准咨請張巡按使轉飭該員遵照云(山)

●委任撫松知事

撫松縣知事湯信臣被匪所戕已誌前報巡按使於七月三十號委任由升堂署理按由君係吉省某縣知事丁憂回籍張兼巡按使知其才堪百里委任署理云(素)

●裁缺獄員請領欵項

各屬所派管獄員業已裁撤調省于上年回省銷差嗣因應領公欵未能照發交代手續多未造報寄居逆旅困苦萬狀昨聞各員聯名詳請高等廳將是項領欵迅爲撥給免致久候耗費更大進退失據徘徊無路懇乞援救不勝企禱等語尙不知梁檢察長作何答覆也(水)

●警官偵探勦匪獲奬

上年輯臨沿江一帶胡匪騷擾商民相戒莫能安枕警長偵探相機勦捕得以肅清當由張上將軍咨明陸軍部查核給奬藉昭激勸輯安縣警官相鴻賓陳桂馨劉漢圖偵探員趙紹堂鴻升林國銓榮富畬高福堂等八員均經呈明大元帥給予八等文虎章咨請軍府轉飭該員遵照(水)

●杜絕招謠撞騙之布告

日昨高等審判廳布告照得司法機關受理民刑訴訟無一不根據法律嚴守公平法律之外並無絲毫通融之地奉省地面遼濶訴訟事件最爲衝繁本廳長與檢察長下車伊始即以砥礪廉隅整躬率屬爲整頓司法第一要圖有人在外招謠籍端撞騙准其指名告訴定即嚴行究辦如係甘心受騙不即舉發一經訪查得實與受同科決不寬宥恐未週知特此剴切曉諭商民人等知悉務爲人惑自貽伊戚云云(謁)

▲海城▼

●巡官奮勇擊斃胡匪

日昨亘匪鑽天燕子帮內之王老疙瘩率匪五十餘名竄至邑南黃善屯地方經巡防營李管帶警務長趙錫九督率軍警協力兜勦匪竄無地正値中區一駐所巡官鄧占山帶警游擊適當匪之去路該巡官奮勇直前與匪激戰所帶長警趙某尤爲勇悍開槍猛擊遂將王匪擊斃並斃匪徒三名得快槍三桿匪槍一支餘匪被創向東南遁去軍警仍各尾追聞此役也鄧占山之奮勇激戰甚蒙警長之褒奬云

▲營口▼

●榮道尹因公晉省

遼瀋道尹榮叔章昨乘火車晉省聞擬請張上將軍派軍兵勦擊各處胡匪以安鄉民而除匪患大約公畢即行旋返

●火柴公司停辦

關東火柴公司自開辦以來所造火柴品美價廉供不敷求近聞該公司因材料缺乏兼之經濟困難以故暫行停辦招集股東會議續招股本廣購材料再行開工製造以應時世之必需

●工務會有名無實

營埠工務會自成立以來未曾開會一次亦未創辦一事只知按月按戶收領會費會中設有總協理等名稱專以銷耗公欵按月支薪爲目的坐視工業腐敗毫不補救聞某某鐵匠爐現擬投書質問云

▲牛莊▼

●遊擊隊成立

本鎭警察署區官喬君子駿日前與工商兩會籌設警察遊擊隊二十名現已招足並將軍裝子彈均行備辦整齊現已派該隊助勦胡匪矣

●奮勇勦匪

據聞駐海右路巡防馬一營管帶官李黼卿君因右哨哨官被匪所戕不勝憤激其遺缺即以該哨哨長董君耀臣補陞立時整隊追勦於日昨在鎭南粮窩一帶與匪對敵鎗斃胡匪四名獲得快鎗四桿毛瑟鎗一桿該管帶遂令各兵士仗勝尾追意圖殲滅凈盡云

▲安東▼

●檄隊緝匪

入夏以來盜匪刦搶綁票之事幾至無縣不有然殺官一事尙未入於耳鼓茲聞撫松縣知事於二十三日被鬍匪二三百人進城殺傷身死鎭守使署接電後當即調集軍隊前往勦緝故駐安江神廟之八營前哨奉檄開往上江已於日昨首途矣

●東巡官曲體民艱

日前知事冉式齋君特派衛隊持諭分往一二四五各區守催契紙已誌本報茲聞五區巡官東啓筠君奉諭後異常關心二十四日陰雨初晴邀請該區鄉正及百什家長不辭勞瘁挨戶查催但際此青黃不接之際該區花戶富者縱易爲力而貧者饔飱且自不給何暇顧此東君睹此情形惡隱傷之因是商及該區鄉正以及百什家長等擬由三股流義升泉暫行爲民挪墊待秋糧登場再行歸還以紓民困而重國稅現在此事已議有端倪大概半月後該欵即能繳足如東君者眞可謂曲體民情盡忠國事焉矣

▲錦縣▼

●縣知事接收審判事宜

縣署前接准高等廳指令將初級地方審檢廳一律裁撤所有人民訴訟歸縣知事接續辦理縣知事朱君除備文呈報外於二十號懸牌 公布受理詞訟云

●警察有改爲偵探消息

縣署近日迭接上峯飭令轉飭軍警一體嚴防亂黨暗自潛藏探聞縣知事擬將各區分駐所警察一律改爲偵探另選精壯警士充作遊擊馬隊到處偵查以杜隱患而保治安現正籌畫一切聞不日即將實行云

▲昌圖▼

●電報局長到差視事

前電報局長程大業經奉調海蘭遺席以陳鈞黼君接替因陳君赴蕪湖省親延未到昌昨二十八號陳君携同隨員一名乘南滿汽車蒞止當即入局視事想陳君幹練精明對于電務必有一番整頓也

▲長春▼

●縣知事親驗鬍匪搶刦情形

德增長糧舖被搶後四區誤將馬家牛店之櫃夥綁去五名已誌昨報刻聞縣知事易氏對於此案極爲注意日昨協同姜警長親赴該糧米舖查驗損害之情形並詳詢櫃夥當胡匪來去之狀况以便即日破獲云

▲吉林▼

●孟巡按使接任確期

據政界確息新任孟巡按使准于本月二十九日自長來吉於八月一號接任軍政兩界又以齊巡按使赴都有期當聯絡同人定于二十九三十兩號在斯美戲館開餞別大會并歡迎孟氏

●責成旗員辦理清室貢山

清室貢山業劃歸清帝私產自前年清帝宣統讓位後大半失於經理半爲官家借用半爲人民侵佔殊與大總統宣誓優待皇室之旨相違背日前政府特咨行吉林巡按使請其責成該省旗屬官員速爲經理照料齊振岩巡按使飭由旗務處處長遵照辦理其辦事之機關業已成立茲將其組織情形及進行手續依次錄下

(一)機關之成立辦事總機關附設於旗務處其宗旨職權全以經理貢山爲目的定名曰吉林貢山事務所專司調查各地貢山之責任不干涉民國土地權限(二)辦事之人員巡按使以該處處長吉藹臣君總理全局以白家駒氏爲該所所長其監督之全權仍歸巡按使掌握(三)貢山之數目吉林貢山共有趙大磯山望祭山(俗名小白山)○梨廠凉水泉黃魚圈等十八家此次該所成立先由調查入手以原有貢山爲範圍其江河流域昔年採珠捕魚暨晾網各地均爲民國疆域與民地一同計畝升科以增入民國租賦該所不得過問(四)調查之根據當將旗務處原有管理貢山之案卷一律撥歸該所管理以便依照註存貢山之地點酌量調查擬每處派調查員一名協同該縣知事共理其事不分畛域(五)租金之收入該所所長等議決以各處貢山所在地點無論何人佔用以及私墾私砍樹木柴艸均須按照所佔地段之寬窄數目之多寡分別等級酌納租金分剌解省由本省巡按使備文匯交內務府以便清室支配用度

▲哈爾濱▼

●懇讓庚子賠欵會成立紀事

懇讓庚子賠欵會在上海發起總會各省均經設立哈爾濱商務總會早經注意日前上海總會代表王文典君由吉長來哈携有長奉各商務總會公函至哈爾濱商務總會投交當經哈爾濱商務總會總理徐琴芳協理馬希聖及遠東報館程耀臣王鐵庵等招待連日四處奔走聯合各界於廿五日午三時在哈爾濱商務總會隔壁旅哈兩等學堂開成立會並歡迎王文典先生到會者爲哈爾濱商務會總理徐琴芳協理馬希聖中國銀行侯雪舫濱江商務分會總理張香亭遠東報館李振文甲種商業學校長范俊夫濱江工務分會石象天道勝銀行買辦周壽山正金銀行馬子元儲蓄銀行劉雅軒借欵公司郭壽亭哈爾濱商務會議董于喜亭王魏卿房佐廷穆蔚堂陳仲宣李少卿紀興岐朱勤堂崔榮滋繙譯游少傳文牘龐馨山等諸人開會秩序列下

(一)搖鈴開會(二)行歡迎禮式(三)報告(四)演說(五)研究辦法(六)公舉幹事及正副幹事(七)攝影(八)就席首由哈爾濱商務總會總理徐琴芳報告開會宗旨並演說畧云前清光緒庚子王大臣縱容義和拳仇洋致英法德美等八國聯軍陷京師清光緒西狩長安國幾不國經全權大臣李鴻章商明各國賠欵四百五十兆兩加利三百卅兆兩分卅六年攤還構成和局清亡民國成立此項償務由我民國担認繼續履行故我時呈一破產之險相幸上海各志士發起懇讓賠欵會以減輕國民負担爲宗旨今王文典君不遠數千里由申而京而奉而長而哈聯絡同志其熱心毅力雖古墨子不是過敝會同人特邀集各界開會歡迎以表極端贊同之意演畢(衆鼓掌)當介紹王文典君演說畧謂鄙人爲工人做工多年所成之工品總不能銷外國更不能通行國內研究其故始知中國稅則與各國稅則之不平等故於上年發起二大問題一公理解決者二道德公理請求者所謂公理者即裁厘加稅根據條約由全國商民請願政府與各國條約交涉是也所謂道德公理即懇讓庚子賠欵由全國民請願全球有約不國承認允讓庚子賠欵因庚子拳匪之擾亂不過國內之小部分愚民而主其事者前清政府一二親貴今負擔其重大賠欵者則非前清政府更非親貴爲禍首之人仍爲全國良民也本會宗旨以人道上之請願發其以例先後得各國人士贊助日衆將來能否達到各國之允讓目的不敢先決但各國之道德上對於中國感情上是否眞情即能披露並報告上海南京山東天津北京山海關奉天長春及俄之莫斯均次第成立進行並云此次流動各省只求人士精神扶助本會進行矣洋洋數千言演說懇切聽者動容次由范俊夫君李振文君劉雅軒君相繼登臺演說詞長不及備錄繼續公舉徐琴芳君爲正幹事馬希聖張香亭君爲副幹事李振文游少博爲報界幹事范俊夫爲學界幹事劉雅軒爲教會幹事石象天爲工界幹事侯雪舫馬子元周壽山郭壽亭爲銀行幹事紀興岐于喜亭陳仲宣王魏卿李世卿崔榮滋穆蔚堂房佐廷馮樹周朱勤堂龐馨山爲商界幹事担任聯絡舉定後合撮一影遂宜告散會聞王君即欲赴俄一行云

●各埠銀行及糧食行市

●公主嶺 [illegible]

●四平街 [illegible]

●開原 [illegible]

▲黑龍江▼

●減薪又裁員　政府因財政支絀羅掘計窮將本省外交特派員署經費每年核減二萬六千元駐哈黑龍江交涉局及北滿沿綫各分局共減十二萬元業經實行現聞外交特派署又接到外交部來電請各省外交經費雖然核減仍異常支絀終難敷用現經部擬定將沿綫各分局之巡官一律裁撤兵額酌減事務於八月一號實行聞已飭交涉局知照矣

●軍事調查員來江之先聲　昨聞□界人云參謀部以江省巡防改編陸軍業已就緒特派軍務科科長陳廣珍氏來江調查改編後之情形以便報部備查聞該員現已抵哈三二日即可到□云

●取銷鑛務監督之一說　工商部爲統一鑛政起見特將全國鑛產分爲數區每區派監督一員東省之鑛產列爲第二區已各派有監督昨聞本省政界人云政府以行政經費所虧尙多各區監督之經費無法籌撥特將各區暫行停止而各省鑛產仍由各該省巡按使自行派人經理聞本省巡按使已接到此項電令云

專件

不動產執行規則

第二十七條　拍定人因允許拍定之決定取得不動產所有權

第二十八條　拍定人非繳足價金後不得請交不動產及一切書據於決定後交付前審判廳得據拍定或債權人聲請命管理人管理該不動產　債務人拒行交付時審判廳據拍定人或債權人聲請應命承發吏勒令交付遇有必要時得請巡警官吏協助

第二十九條　拍定人若不得如期繳足價金審判廳應以職權將該不動產行再拍賣但拍定人於距再拍賣期日三日前繳足價金及此項程序之費用時得撤銷之　行再拍賣時前拍定人不許再請拍買且再拍賣拍賣價額若較低最初拍定價額時應令負擔其不足之數及此項程序之費用

第三十條　共有物應有部分之拍賣審判廳應通知他共有人最低拍賣價據共有物全部之估價比例債務人應有部分定之

第三十一條　拍賣價金之繳付及配給審判廳應於拍定後以職權定期日行之

第三十二條　價金之配給審判廳應先期繕製價金配給表　配給期日審判廳傳呼債務人要求之配給之債權人及拍定人到案按照配給表實行　實行配給書記官應繕具配給筆錄

第四章　管理

第三十三條　已受查封之不動產執行審判廳若認不必拍賣時得據債權人申請必以其職權決定管理申請管理之書狀適用第七條規定

第三十四條　管理決定後審判廳應禁債務人干涉管理人事務及處分該不動產之收益又若有給付收益之第三人時應命第三人自後向管理人給付

第三十五條　管理人由審判廳委任之但債權人得推薦適當之人　管理人對不動產因管理及收益得占有之若遇抵抗時得隨時聲請審判廳核辦或巡警官吏協助

第三十六條　審判廳對管理人應指示關於管理必要事宜定其報酬並監督其業務執行　審判廳得使管理人立保證或撤退之

第三十七條　管理人就不動產之收益於扣除租稅及其餘公課及管理費用須以其餘額從速交給債權人　前項交給數額債權人有異議時得聲請審判廳核辦

第三十八條　管理人應於每年或其業務執行終結　繕具計算書呈報執行審判廳並須呈由審判廳分別報告債權人及債務人　前項計算書債權人或債務人有異議時須於受計算書送達之五日內聲請審判廳核辦

第三十九條　債權人若已由不動產收益受其清償時審判廳應以職權決定撤銷其管理權並使管理人解職

第五章　附則

第四十條　本規則於強制執行律未施行前有效

第四十一條　本規則未盡事宜得隨時詳部修改之

雜報

▲奉天▼

●張師長整肅軍紀　陸軍二十七師師長張雨廷氏日昨傳諭所部旅團連營排各官佐略謂戲園原屬營業性質軍人入園觀戲不特不出戲資且多衝突嗣後如有軍人穿制服赴園觀劇及在熱鬧市塲隨意冶游者查經查出除將該兵重辦外並將該長官治以疏忽之咎云（素）

●鹽務人員不得擅離職守　鹽運使昨接北京鹽務署督辦訓令略謂當此整飭紀綱之際所有鹽務官吏自應遵命服務以重職守乃各省積習相沿往往詳報外出不俟長官核准擅自離職甚或不報長官藉口因公擅行離職實屬不合爲此通令各鹽運使權運局局長嗣後因公外出須先報名本署俟得覆准文電准其啓行經此次通令告誡後如或仍有蹈故習擅離職守定即提付懲戒其各懔遵導各鹽場及權運分局人員如有擅離職守者即責成該管運司權運局長隨時行嚴詳請懲處仰即轉行一體遵照云々當經鹽運使通令各局卡職員壹體遵照矣（鵑）

●委任分治員　寬甸縣二龍渡分治委員宋世傳署任期滿遺缺經巡按使委任黃炳照署理又本溪賽馬集分治委員張怡楷期滿遺缺委任前都督府副官陳經達君接充均于同日奉到委任大約不日履新（素）

●榮道尹假座萬泉河讌客　遼瀋道尹榮厚氏星期四日午後六時在萬泉河東廣怡居設筵晏客列座者爲前南路觀察使王維宙財政廳長張翼廷公署政務廳長任鎮廷實業□□主任方慎生蒙務局局長黃仕福諸政客因該處仿歐西新法調和五味甚登可口故入其中者咸有屠門大嚼之樂焉（素）

●陸軍小學升學生啓程　陸軍補習小學校學生補習期滿經參謀長張鉞蒞堂考試畢業當評定甲乙分數發給各該生畢業文憑已誌本報茲聞張上將軍以該生補習期滿亟宜照章送升京師清河鎮陸軍中學校肄業以資深造昨特派參謀官史金元該校校長于珍於昨二十一號帶領該校畢業學生一百八十三名乘京奉通車首途矣（鵑）

●飭令各縣置備預警槍械　張巡按使以近來各地胡匪蠭起頗預警爲之防禦而預警又必以鎗械爲防禦盜匪之具飭知各縣知事轉知預警局備價來省由軍械局代購鎗械子彈分別給領以資防範云（滔）

●派員密查司法官　高等廳沈梁兩廳長抵任後即以弊絶風清爲主義故近日選派親信可靠者二三員分赴遼陽營口安東錦新各處法廳密查司法官關於審檢各案有無枉法受賄及行止不檢各行爲確切調查據實報告以憑整頓而免貽人口實昨聞奉派各員已分途進行矣（新）

●課員升轉　都督府已奉令改爲將軍府其中課員中自不能無裁撤升遷之事聞軍務課二等課員湯家駒辦事老成已經張上將軍呈請政府擢爲該課一等課員以展其才（滔）

●推事易人　高等審判廳民庭推事張某因事呈請辭職當經照準遺缺昨經沈廳長委前該廳刑庭長徐冠接充矣（鵑）

●電報投遞錯誤　奉省自設電報以來官商各界傳遞消息頗□靈通電局營業亦異常發展自譚君接辦電報局監督後凡事力求整頓無如日久玩生收發電報多有舛錯聞星期三日午後該局發出華洋文電報十一函信差差按照附黏之籤投遞照例加蓋圖章何局銷差待收報人譯出知爲投遞錯誤先後退還該局者九函設有軍事秘密亦復任意投遞貽誤何堪設想不知該監督有以善其後否（素）

●派員調查各屬郵局　省城郵務總局以各處支分局辦理之情形員司之勤惰無從得悉値此郵務改良之際亟宜從事整頓故派總稽査趙仲三及李某等前往各縣分局詳加調查有無弊端並取具辦事成績表呈送總局以憑比較優劣云（新）

●開燈供客　自鴉片輸入中國人民之被其害者不知凡幾前清季年嚴行禁止原期早日斷絶根株自強種族不意無知之徒玩視國法仍然私吸私賣近聞平康里半街某某兩妓館藉開盤爲由開燈供客以博冶遊者之歡娛未知有禁烟責者亦有所聞否（新）

●媿美黃衫　城內某校學生遂某年少風流好裝飾事冶游在平康二等某娼窰結識一妓名玉蘭情投意合熱度達於極點遂締結白頭而以死生相誓焉惟該妓有債欵若干達某無法代償果未能遂其心願其戚屬黃某性豪爽富有家資聞知此事慨然以黃衫自任現正布置一切不久即可成其好事云（滔）

●聚衆觀蛇　日昨午後四鐘許東南城角之磚縫中出現青蛇一條長可二尺許身體靈便在磚上作種種之姿勢見者多怪之好事者以爲神蛇出現此聲一播頃刻間圍觀者達百餘人一時途爲之塞其後蛇已入穴而觀蛇者猶瞪目相對此於可觇社會好奇之心理云（滔）

●賣淫所出現　大西門裏羊尾巴胡同內住有呂文閣者不務正業而於衣食服御甚奢豊備鮮細探詢其所由來因伊家暗藏春色其胞妹某向作皮肉生涯有萬人迷之綽號每當夕陽西下倚門而立引誘青年子弟任情宣淫博得纏頭供其揮霍是以得不治生業云（山）

●妓女潛逃　九門外四等妓館天樂堂妓女金寶因生意蕭條債臺高築虧欠街市商號及借貸印子錢共計一百三十元昨三十號該妓託言外出計賬至晚十二鐘未回該堂掌班令夥友尋找已無踪跡（鵑）

●斃命何速　有姜某者昨同友人赴小河沿遊覽歸時行至東城根猝然倒地氣息奄奄經同行之友人延醫施治急以藥物吹入口鼻稍有生機其友人以其尙可挽救當僱車載回家中距意未及二小時即一命嗚呼矣噫何斃命之速也（滔）

●老媼賣俏　大西關商業學校東胡同住戶王氏婦性情淫蕩不安於室夙持人盡可夫主義惟近來年屆知非容顏日見枯槁是以無人問津而該婦尤自不覺終日塗脂抹粉倚門賣俏猶蛾逐臭之夫蠅集蟻慕此誠不知羞恥之甚也矣（新）

●縱慾輕生　城西塔灣村周氏女郎年方二九稍有姿色與該村楊某私通日久情熱昨正與楊某顛鸞倒鳳被本村某甲捉獲該女羞恨交加歸家後自尋短見懸樑而盡及家人知之已死多時矣後經該村長報知該管警區報法廳派員檢驗云（新）

●落花流水　九門外四等娼窰永遠堂妓女桂蘭津產也來奉已有年餘近與城北三臺子村居民張致中結不解緣是以日前張某備資三百元將其身價償還意欲作永久夫婦詎料桂蘭經張某贖身後心腸大變日昨乘不加防備之際竟自私奔致張某乖頭喪氣追悔無及矣（新）

●添設郵政支局　郵政局局長塔里德氏爲擴充郵務便利交通起見在小西邊門外黃姑屯設立郵政支局昨特派史濟海爲該局供事於三十號開辦云（鵑）

●污穢狼藉　西門臉地方偪窄戶口繁多而又均係下等社會中人不講衛生清道車絶跡不至故污穢什物輒多堆積一屆暑熱臭氣蒸騰患霍亂吐瀉等症者實繁有徒轉輾流行傳染靡已有地方衛生之責者胡竟置若罔聞耳（滔）

●冀續前盟　上海著名妓女賽金花與某政客有齒臂盟日前來奉寓西車站某客棧內冀踐前約聞該政客前淸時在上海因公赴閩該妓欲與之俱該政客恐有關名譽暗置壹千五百元銀票于妝臺策車就道該妓察覺跟蹤追趕晤後一痛幾絶倩人扶歸是夜即與訂約故此次跋涉東來以冀重續前緣耳且某政客前在東瀛時因咬破某妓鷄舌賠償鉅欵中外轟傳引爲笑柄至今人尤津津樂道云（素）

●住戶被竊　平康里一帶人烟繁雜品類不齊鼠偷狗竊時有所聞如德義樓後院住戶陸俊德家上旬月被竊報知第四分署請求查緝迄未破案昨晚二旬鐘復被梁上君子竊去衣服多件手票五十八元帽子一頂業已開具失單禀請警廳代爲訪査以期珠還合浦不識能否如願以償然警署近在咫尺毫無聞見一任宵小横行如故不加保護未免有負職守也（水）

▲海城▼

●鄉民報災　陰雨旬日海城西北地方河水漲發隄岸被沖水勢泛溢第六七鄉等處田禾淹沒秋收無望聞第二鄉界內潦地約一萬餘日現已紛紛來縣報災矣

●獲匪送辦　警察南區二駐所巡官金錫廷君率警勦匪不分晝夜極力嚴緝于日前在該管界內羅圈溝子處與匪接仗該巡官捉獲胡匪岳老疙疸一名其餘遁逃無獲於日昨將獲匪送交縣署懲辦云

▲營口▼

●孫區官嚴防匪盜　鄉警第二區官孫海峰君現飭所屬各駐防所巡官巡長巡警等無事不得外出如欲外出須得區官允許否則即行斥革聞爲嚴防匪盜免致臨時無人防害治安云

●開設鋪店須領許可證　警察廳現爲考査店舖整頓稅捐起見昨特制定營業許可証嗣後凡開設店舖不拘大小均須報領營業許可證始准開市否則飭警禁阻不准營業以資考核俾免偷漏各項捐稅云

●九如豐關閉之原因　西双橋子街路北九如豐商號開設二十餘年近忽關閉探聞因該號執事人冒支過鉅被財東査知勒令關閉決不復開業將舊貨舖墊等物一概出兌矣

▲牛莊▼

●胡匪送縣核辦　鎭西郭家臺警察駐所巡官金君鳳庭日前因有胡匪多名在該境騷擾該巡官遂率警尾追行至鎭北羅圈溝地方捉獲二名餘匪潰散立時解牛訊問該匪供認不諱即行送交縣署核辦云

▲安東▼

●大雨氷雹　近來陰雨連綿昨忽晴霽至午間日光炎灼暑熱異常又無薰風可以解慍正在難堪之際俄而濃雲密布雷電交馳一時大雨如注參以氷雹內大者幾如核桃自四點降至五點餘鐘始止一時涼爽非常殊覺心曠神怡惟禾稼菜蔬恐有損傷也

▲錦縣▼

●學校互相遷移　省立第二中學與八旗學校互相遷移中學校遷入八旗學校大樓藉資足用其八旗學校遷移茶院舊中學院內業經議決大約不日即可遷移中學校長黨奉軒君與教育公所所長劉蘂九君於日昨進省閑係與公署教育科主任磋商一切手續云

▲鐵嶺▼

●大水淹斃馬匹　邑東大甸子日前大雨山水暴發村外有馬一匹被山水冲去淹斃至窪下田地被水冲毀者不可勝計

●宵小行竊　南關程姓家日昨夜間有小偸進室竊去綿衣被褥數件及天明知覺賊已無踪當報知警區嚴緝未知能否捕獲

●民食維艱　今春天氣亢旱米價因之昂貴現在雨水充足大有豐收景象然秫米每斗尙售洋一元貧苦鄉民咸有饔飧不繼之虞云

▲昌圖▼

●嚴罰賭犯　西地局路南有陳姓者日前召集賭徒多人大推牌九被鄉人舉發當經宛巡官帶警往捕當塲拏獲賭犯五名局東一名銅牌賭具等一併帶交警所轉送縣署罰辦聞將局東陳姓罰洋五百元其餘賭犯五名各罰洋壹百元以示懲儆而肅賭風云

▲長春▼

●馬路工程改歸商辦　馬路工程局原設時係由自治會統理今春自治取銷後即另設馬路事務所與施醫處委前總董孫秀三經理刻聞孫某之辦法商界多數贊成故又改歸商務會經理設在消防隊院內現已公同表决易知事己經認可三二日當可實行云

●崗警查察周密　有馬車一輛在大街由北而南車上僅有車夫一人但拉有被套一件衣包一件行至和春福號之門首有崗警瞥見立即攔阻詳詢其何以有行李而無坐客車夫答以客在日站買物令吾將行李拉至二道街口等候崗警以其情理不合立即帶赴區內以便使伊對保再行候客云

▲黑龍江▼

●華人擊傷俄領事忙僕役　黑河訪函云駐愛琿俄領事倪克親氏於俄歷七月二號早十句鐘率從人二名乘船赴江北市經開船去不數丈突有華人數名未悉何因以石子向該領事拋擊將該領事某部稍擊微傷幸經華警瞥見將滋事華人捕獲五名餘均逃竄帶交縣署鞫訊據稱該領事私加票費苛待華人擬藉此報復云云

花界消息

▲小桂英饒有風趣　余不涉足平康月餘矣正在寂寞無聊之際適有友人 木易君邀充 邊務隨買車西下行至新壹街同陞部友所識者爲小桂英蘇產也年方二九姿容秀麗以南朝之金粉作北里之烟脂地異人殊誠難售其絶技惟面似雨後鮮花身如迎風弱柳談吐溫柔風度臬娜雖居烟花之中並無青樓習氣且舉止大方待客週到足下勾瘦似蓮瓣余不忍沒其善故揭櫫之以告冶遊者

批示

▲鎭安上將軍榜示　照得考送軍需學生巳將試卷詳閱計正取十二名備取四名仰正取各生聽候示期送學勿得自誤備取各生俟正取遺額再行補送須至榜者

計開

正取十二名

蕭正卿　張文斌　溫斌　趙全興
姚東藩　于國輔　金玉文　張承烈
趙承緒　劉注溥　陶治安　薛玉衡

備取四名

王恩溥　王鼎　韓達倫　張恩

▲巡按使署批示

原具禀人徐有珠王振元等　據禀已悉查兩禀情詞筆跡確出一人之手又於前次蕭天春及辛陽春禀內語多抄襲顯係健訟者流合謀伺隙肆意攻訐藉洩宿憤已可概見此案現巳飭査所禀倘有不寔定行懲處不貸爾等靜候辦理不准再瀆此批

具禀人呂學彥　案經飭廳査明崗警張樹春排解紛爭被呂相田等抓傷面部撕毀肩章經稽査長警暫見帶廳拘留十天限滿釋放並無搗毀該□係具用刀背毆傷呂相田等情事該民所禀係屬虛捏特斥此批

▲瀋陽縣署批示

批張義等　禀悉前據王恩承報領伊領名內之浮多地段現據該屯亦報領王恩成等領名地內之浮多惟爾等與王恩承所報之浮地段究係幾段未據聲明如係一段即有包套轇轕暫難准予承領候派員往勘能否歸爾屯承領俟具復再奪此批

批北五鄉村正副郭珍等　現在本署□名員少所有報領地畝勢難剋期往丈仰着回屯稍待此批

批王恩承　禀悉爾所報之浮多地段現據張義等爭報究竟是否一段未據聲明暫難准領且查該地係爾等十四家分劈如歸爾報領他人必出而爭執候派員勘驗公辦理可也此批

批王章　此案昨據該前鄉董依蘭保面稱爾於宣統二年九月間到差截至年底回里計三個月餘彼時因無自治經費爾甲由畝捐項下借支小洋元三十元迨宣統三年因辦理防疫自治各員均未到會爾即於是時辭退後自治經費籌有定欵爾之每月薪水按照規定數目支給除送還借支欵得外下存之數業由該會抵補不敷公費等語查該鄉董所稱爾之辭差日期核與原禀不符究竟某月辭退欠發薪水若干爾既係該會正副議長鄉董所等聘用仰即逕向該議長等直接清算如果該議長等有堅抗不給情事係屬民事訴訟上之問題應逕向法庭起訴所請由縣傳追發給之處未便照准此批

志　如欲齋名希到小北門裡前旗務司署會事務所接洽可也

恆泰金店廣告

本店開設大西關大什字街西路南朝北洋式門面收買荒金發賣足色赤金標金方頁出品做銀首飾盃盤器皿俱全無不精巧多蒙各界諸君惠顧本店聘請名藝研究時式花樣工資格外克已 五族赤金紋

再者諸君如欲定做何式花樣議明至期萬無遲悞近有無恥之徒以低貨混市各界諸君認明本店圖章爲據尙此奉佈

中國電話一百二十號 本店謹啓

請看熱心教育之營長

陸軍二十八師砲兵二十八團第二營營長穀君善一奉天人也乃東三省講武堂畢業學員其學術各科頗有諳練自任差以來即具熱忱主意以故未匝數月其整頓之點較曩時不啻有霄壤矣對於士兵等之教育大爲注意每逢操練乃躬臨其境校正姿勢然後則以極熱誠之演說諄諄告戒必令舌敝唇焦而後已士兵等無不眉飛色舞當然而聽之至我士兵夏季應需之零用物品無不綜籌長一口賞給不特此也日前曾由奉購來最新式之武學數百本需款甚鉅均按名發下以期造成完全之軍人方不負國家重武之意無如士兵等屬性魯鈍進步毫無徒受我營長如斯之優遇早夜徬徨愧何如也是以謹具蕪詞登諸報端以表我營長熱心教育之萬一也

陸軍二十八師砲兵二十八團第二營士兵等仝具

乾元溥金店

本號開設奉天城內鋼行西銀行胡同路南向北新式門面門樓三間歷有年矣物美價廉久蒙各界諸君惠顧今本號特由津申聘請名師研究五族應用時式各種花卉首飾盃盤器皿無不精巧專造赤金代舊手鐲表鍊手留各樣民活一概俱全管保實足工資格外克己貴婦女無取諸君賜顧者請認本號金字牌匾不悞主顧

本號謹啓

俄商秋林洋行

啓者本行由哈爾濱分設在奉鼓樓北大街路東歷有年矣所有貨物零售批發並指定期限均可隨意今特由本國運到各種頂上毛氈大哈拉毛泥青口絨斜文布哈機布羅色印花布合斜子布地毯布及饅頭食物各色洋酒頂上香濱草帽地圖白蘭地開飯所用物品無一不備新到眞正美人牙粉羅鍋香皂羅色香皂各樣香水蜜油洗臉具五金鐵器開墾犁杖裁縫機器木匠應用器具厨房木鉄傢具俱全留聲機千里鏡西式皮靴皮鞋並有頂上小皮箱底皮漆皮套靴羅色漆油各種紙煙各樣磁器花素茶呼杯盤一概俱全其餘一切貨物不及備載郡中外紳商加備垂青一切價目無不格外克己恐未遍知特此佈告

中國電話二百九十二號

三炮臺香煙 全球馳名

此煙分有三種裝式五十支鐵桶二十支帋包十支帋盒各埠均有出售諸君就近購取可也

東三省中國銀行廣告

本銀行享有發行紙幣特權並受政府委託代理國庫在東三省辦理匯兌押匯買賣生金銀往來存款定期存款抵押放款貼現放款代各公司商號或個人收取本埠及他埠票據款項保存有價証券並貴重物件所有一切利息匯兌行市無不格外公道迅速以副 光顧諸君之雅意茲將已設分行地點開列於後

總行北京、分行奉天 吉林 營口 大連 安東 錦縣 鐵嶺 長春 傅家甸 黑龍江 天津 濟南 濟寧 滕縣 周村 蘭山 臨清 煙台 青島 上海 蘇州 南京 揚州 清江浦 無錫 杭州 寧波 福州 廣州 南昌 安慶 蕪湖 大通 漢口 宜昌 沙市 開封 彰德 信陽 漯河 周家口 太原 運城 保定 鎮江 惠民 益都 歸綏 貴陽

此外繁盛市鎮雖未設有分行亦可設法匯兌

東三省中國銀行廣告二

本銀行所發行之東三省通用小洋兌換券準備充足兌付便利信用素昭用途極廣凡完納錢糧稅釐捐薪俸餉項以及商民懋遷交易並應付鐵路輪船郵電等費在三省區域內均可一律通用現在三省分行業已次第成立亟應指定兌現地點以便商民往兌除長春行見券兌現外茲復指定以奉天營口吉林傅家甸黑龍江各分行爲兌現之處凡商民持有本銀行兌換券者無論數目多少均可隨時赴上列指定兌現各分行照數兌取現款不折不扣恐未週知特此通告

東三省中國銀行廣告三

本銀行發行之小洋兌換券雖可於三省區域內一律通用惟商民携券往來三省長途跋涉殊失堪虞今本銀行爲便利商民起見於前發兌換券之外新發行五元十元小洋匯兌券兩種此項匯兌券上面印有李鴻章肖像專爲往來匯兌之用其中利益甚多不勝枚舉今將此券特色擇要登列於後

一、凡以匯兌券請匯往東三省設有分行各處者無論道路遠近票匯一概不取匯費電匯照電局所收電費之數計算毫不多取

二、凡以匯兌券請匯往上海者照本行每日所定行市在上海付給規銀票匯免取匯費電匯照票匯行市酌減亦不取費

三、凡以匯兌券請匯往內地各省者均照本行每日所定行市以上海規銀折算付給各該省最通行之貨幣任客自擇

四、此項滙兌券既專爲往來滙兌之用在東三省境內概不兌現

五、凡以滙兌券在本銀行作各種存款者仍照章生息

長春中國銀行啓

聲明朋比傾東之櫃彩

撫順蛇窩屯天寶煤礦公司現在清理之際查有把頭朱品三總司賬張耀軒藏匿圖章隱薄不獻並盜賣現煤以開煤窯等弊業在法庭起訴在案惟本公司所存之現煤已包賣與公記公司此外如有煤窯及以圖章開寫借錢字據者本公司概不承認特此登報聲明統乞各界週知免受朦混此佈

天寶公司謹具

請看蓋平劉君文閣之妙手回春

邑南葉家溝李德發之妻於去秋染患食滯之症日吃數食屢醫不効嗣又添患臌脹六日未食無奈詣訪明醫知是狠奉村史姓之婦素患水滯日飲斗水經世醫保壽藥房劉文閣君調治十數藥竟去病根當邀調理數日間病已全愈果有妙手回春之術因感大德故誌報以謝

徐靜珊強霸妓女

安東縣審判廳推事徐靜珊在營口串使翠寶班掌班翠寶在警察廳反控其母傳判未結徐靜珊密將翠寶保出領逃安東翠寶在營共欠貸款及印字錢債賬等二千餘元現翠寶之母受債累不堪擬郎食毒一死經人勸解未致損命你想作推事的這樣的辦法可惡

廣告

駐開原縣密探孔新三因不守秘密現經本部開除特此佈告

奉天憲兵營具

聲明丟失

敝號於本月二十號交中國郵局敝信壹件內附本號圖書借使寶隆號名下借票壹張計數五千元壹月期限至今數日此信亦未收見此必郵夫見信甚厚私自拆毀之弊不然豈有不到爲後此借票勿論落與中外國何人之手概作廢紙除在本縣存案備查外特此登報聲明

昌圖廣源昌謹啟

品質優良而色純白味絕美尙且緊力頗大因而適於製造**麪包、饅頭之類**乾燥極好所以製品能增其大量不但價廉而且其用途博大若夫衆位欲需求如此佳品請須使用下記數種美名嘖嘖之美國麪粉

黑公子牌

黃金錢牌

樹葉牌

黑洋人牌

紅麥穗牌

中華民國各處有販賣舖

都是於全球上各都邑被歡迎愛用並且承賞讚即不論老少無不知此名聲者實爲無比之佳品今若有未能知此名者則可謂世界上最不幸之人歟

白糖麪粉洋火海菜大報紙大豆豆餅雜穀貿易商

大連 增記洋行

電話長一五一番

英商太古洋行

頂上洋白糖

保火險公司

東三省各處均有代理

▲新到 日光星印 啤酒、汽水▼

各種紙張 雜貨

各種布疋 洋線 俱全

保險代理 橫濱火險公司

光明洋行

奉天大南門裡 電話日華二一九番

總行 大連大山通三十七號電話六〇一番

分行 長春 大阪 營口

株式會社 南滿銀行

本店 奉天小西關大街

支店 本溪湖永利町

電話 中一八二番 日五二三番

弊行辦理普通銀行業務存放匯款力求敏捷不悞主顧恐未週知特此佈告

本香可謂占東洋首位之理想的香皂

係本諸學理加以精驗經工製成不特上流社會諸大君子樂爲用之即世界人士亦無不交口稱贊愛用不置其品質優美氣味之芳芬形式之秀雅無不適用

總經理 奉天 怡信洋行